ГАЗПРОМ ТРАНСГАЗ ЧАЙКОВСКИЙ

ГАЗ-ЭКСПРЕСС

№ 13 (627). Июль 2022 г. 12+ Газета трудового коллектива ООО «Газпром трансгаз Чайковский»

НА ГРС – ВРЕМЯ КАПИТАЛЬНЫХ РЕМОНТОВ

>>> стр. 2

СОБЫТИЕ ГОДА

СОСТОЯЛОСЬ ГОДОВОЕ ОБЩЕЕ СОБРАНИЕ АКЦИОНЕРОВ ПАО «ГАЗПРОМ»

30 июня состоялось годовое Общее собрание акционеров ПАО «Газпром» в форме заочного голосования.

Собрание не приняло решения по вопросам о распределении прибыли компании и о дивидендах за 2021 год.

По остальным вопросам повестки дня собрания решения приняты, в том числе:

– утверждены годовой отчёт и годовая бухгалтерская (финансовая) отчётность Общества за 2021 год;

– утверждён аудитор – Общество с ограниченной ответственностью «Финансовые и бухгалтерские консультанты» – для проведения обязательного аудита бухгалтерской (финансовой) отчётности ПАО «Газпром» за 2022 год. Компания была признана победителем открытого конкурса в электронной форме, проведённого ПАО «Газпром»;

– принято решение о выплате вознаграждений членам Совета директоров и Ревизионной комиссии ПАО «Газпром», не замещающим государственные должности Российской Федерации и должности государственной гражданской службы, в размерах, рекомендованных Советом директоров;

– утверждены изменения в Положение об Общем собрании акционеров ПАО «Газпром».

По итогам голосования годовым Общим собранием акционеров ПАО «Газпром» сформирован Совет директоров компании, в который вошли:

Акимов Андрей Игоревич, Председатель Правления «Газпромбанк» (Акционерное общество);

Зубков Виктор Алексеевич, специальный представитель Президента Российской Федерации по взаимодействию с Форумом стран-экспортёров газа;

Мантуров Денис Валентинович, министр промышленности и торговли Российской Федерации;

Маркелов Виталий Анатольевич, заместитель Председателя Правления ПАО «Газпром»;

Мартынов Виктор Георгиевич, ректор федерального государственного автономного образовательного учреждения высшего образования «Российский государственный университет нефти и газа (национальный исследовательский университет) имени И. М. Губкина»;

Мау Владимир Александрович, ректор федерального государственного бюджетного образовательного учреждения высшего образования «Российская академия народного хозяйства и государственной службы при Президенте Российской Федерации»;

Миллер Алексей Борисович, Председатель Правления ПАО «Газпром»;

Новак Александр Валентинович, заместитель Председателя Правительства Российской Федерации;

Патрушев Дмитрий Николаевич, министр сельского хозяйства Российской Федерации;

Середа Михаил Леонидович, первый заместитель генерального директора ООО «Газпром экспорт», генеральный директор ООО «Газпром трейдинг»;

Шульгинов Николай Григорьевич, министр энергетики Российской Федерации.

На заседании вновь избранного Совета директоров Председателем Совета директоров ПАО «Газпром» избран Виктор Зубков, заместителем Председателя Совета директоров – Председатель Правления ПАО «Газпром» Алексей Миллер.

Комментарий заместителя Председателя Правления ПАО «Газпром» Фамила САДЫГОВА по итогам ГОСА ПАО «Газпром»:

– Акционеры приняли решение, что в текущей ситуации дивиденды по итогам 2021 года выплачивать нецелесообразно. Приоритетами «Газпрома» в настоящее время являются реализация инвестиционной программы, включая газификацию регионов Российской Федерации, и подготовка к предстоящей зиме. И, безусловно, мы должны быть готовы выполнить обязательства по выплате налогов в повышенном размере.

По материалам Управления информации ПАО «Газпром»

25 ЛЕТ ЦЕНТРУ ПЛАНИРОВАНИЯ И ИСПОЛЬЗОВАНИЯ ТРУДОВЫХ РЕСУРСОВ ГАЗПРОМА (ЧУ «ГАЗПРОМ ЦНИС»)

«В целях создания единых условий обновления устаревшей и разработки новой нормативной базы по труду, совершенствования оплаты труда работников дочерних обществ и организаций, применения рациональных структур управления производством» Совет директоров Российского акционерного общества «Газпром» 11 ноября 1997 года, № 37, постановил «признать целесообразным создать негосударственное учреждение «Центральная нормативно-исследовательская станция «ЦНИСГазпром» РАО «Газпром» в г. Москве».
Начальник Учреждения – Л.Л. Трилисткина

В 2015 году Учреждение переименовано в Частное учреждение «Центр планирования и использования трудовых ресурсов Газпрома» (ЧУ «Газпром ЦНИС»). Директор Учреждения – П.Е. Иванов

Основной целью деятельности ЧУ «Газпром ЦНИС» является разработка прогрессивных форм организации труда и нормирование труда во всех видах деятельности Группы Газпром, проведение единой политики в области развития систем профессиональных квалификаций и профессиональных стандартов нефтегазовой отрасли, взаимодействие с органами государственной власти различного уровня, общественными организациями, социальными партнёрами, предприятиями нефтегазового комплекса и ведущими образовательными организациями.

В 2016 году ЧУ «Газпром ЦНИС» решением Национального совета при Президенте Российской Федерации по профессиональным квалификациям наделено полномочиями Совета по профессиональным квалификациям в нефтегазовом комплексе, организует и проводит мониторинг рынка труда, разработку профессиональных стандартов и квалификационных требований, независимую оценку квалификации и профессионально-общественную аккредитацию образовательных программ в нефтегазовом комплексе России.

С 2020 года в соответствии с решением заместителя Председателя Правления ПАО «Газпром» С.Ф. Хомякова ЧУ «Газпром ЦНИС» реализует функции по разработке и организации применения профессиональных стандартов в ПАО «Газпром», его дочерних обществах и организациях.

С 2022 года директор «Газпром ЦНИС» П.Е. Иванов является Председателем Совета по профессиональным квалификациям в нефтегазовом комплексе.

ГАЗПРОМ ОПУБЛИКОВАЛ ЮБИЛЕЙНЫЙ – 10-Й – ОТЧЁТ ГРУППЫ ГАЗПРОМ О ДЕЯТЕЛЬНОСТИ В ОБЛАСТИ УСТОЙЧИВОГО РАЗВИТИЯ ЗА 2021 ГОД

Из отчёта об устойчивом развитии Группы Газпром следует, что компания, которая управляет Единой системой газоснабжения России, делает ставку на инвестиции в социальную стабильность и экологическую безопасность территорий присутствия.

«Устойчивое развитие является неизменным ориентиром ПАО «Газпром», его дочерних обществ и организаций, играет одну из ключевых ролей в формировании конкурентоспособной экономики и основано на обеспечении интересов развития общества и сохранения окружающей среды. Деятельность Группы Газпром на протяжении всей цепочки создания добавленной стоимости вносит существенный вклад в благополучие нынешних и будущих поколений, – говорится в преамбуле документа. – Миссия Группы Газпром в области устойчивого развития – вносить позитивный вклад в социально-экономическое развитие Российской Федерации и других регионов её присутствия, следуя принципам экологической и социальной ответственности, чтобы, соответствуя потребностям настоящего времени, сохранять и приумножать возможности будущих поколений. Главная движущая сила Газпрома – это люди, профессионалы своего дела. Люди, которые работают для людей».

Отчёт Группы Газпром о деятельности в области устойчивого развития размещён на официальном сайте ПАО «Газпром»: https://www.gazprom.ru/f/posts/57/982072/sustainability–report–ru–2021.pdf

ПРОИЗВОДСТВО

<<< стр. 1

НА ГРС – ВРЕМЯ КАПИТАЛЬНЫХ РЕМОНТОВ

С течением времени любое оборудование изнашивается или технологически устаревает, поэтому нуждается в обновлении. Оборудование газораспределительных станций Общества не исключение, тем более, что от его работоспособности зависит своевременная поставка потребителям газа в нужном объёме. В конце прошлого года завершился капитальный ремонт ГРС «Чусовой» – за полгода прежнюю ГРС заменили на новую автоматическую станцию.

Узел подогрева ГРС «Чусовой»

ГРС «Чусовой» предназначена для подачи очищенного одорированного газа с заданным выходным давлением потребителям г. Чусового и Чусовского района. Помимо жилых домов и помещений газ направляется промышленным предприятиям, в том числе крупным объектам, таким как АО «Чусовской металлургический завод» и тепличный комплекс «Пермский».

– *Наша прежняя ГРС работала с 1967 года, поэтому было просто необходимо провести капитальный ремонт*, – рассказывает инженер ГРС «Чусовой» службы Чусовской ЛЭС Горнозаводского ЛПУМГ Алексей Тиунов. – *Нужно было заменить всё неавтоматизированное оборудование. Новую ГРС стало легче обслуживать – многое делает система автоматического управления СТН-3000, оператору не нужно открывать и закрывать краны. Минимизирован человеческий фактор – например, оператор ГРС не может добавить одоранта больше или меньше, чем нужно, поскольку газ одорируется автоматически в зависимости от расхода газа. В случае возникновения нештатной ситуации оператор ГРС сможет отключить отдельный технологический узел или перевести станцию в работу на байпасе, не отходя от пульта управления, в то время как раньше ему пришлось бы бежать и отключать оборудование вручную.*

Капитальные ремонты газораспределительных станций проводятся в период минимального отбора газа. Как правило, этот период длится с апреля по октябрь – работы начинаются после окончания отопительного сезона и завершаются к его началу.

– *Пандемия внесла свои коррективы в сроки выполнения капитального ремонта нашей ГРС*, – говорит Алексей Тиунов. – *Мы не смогли вовремя начать ремонтные работы из-за сбоя в поставках материалов, однако завершить ремонт до начала отопительного сезона всё же получилось.*

Проверка САУ ГРС «Чусовой»

Самое главное во время проведения ремонта любой газораспределительной станции – не прекращать поставку газа потребителям. Для этого перед началом ремонтных работ на ГРС «Чусовой» была запущена временная станция, которая до конца осени обеспечивала потребителей газом. После ввода её в работу бригада подрядной организации ООО «Газстройдеталь» приступила к демонтажу старого оборудования. В итоге на площадке отремонтировали здание ГРС, смонтировали и обвязали автоматизированное оборудование и после успешного проведения всех необходимых испытаний и пусконаладочных работ запустили новую ГРС в работу.

В этом году капитальные ремонты в Обществе проводятся ещё на двух газораспределительных станциях – ГРС «Зюино» и ГРС «Глазов».

Ещё в прошлом году на ГРС «Зюино» завершился первый этап ремонта – монтаж временной ГРС. Второй этап начался в этом году сразу после окончания отопительного сезона – в апреле. На данный момент временная ГРС уже запущена в работу, а бригады Воткинского ЛПУМГ приступили к демонтажу оборудования. От завода-изготовителя ООО «Завод «Нефтегазоборудование» уже поступило основное технологическое оборудование на замену прежнему. В ближайшем времени ожидается его приёмка на объекте ремонта.

Осмотр технологического оборудования и систем ГРС

На площадке ГРС «Глазов» проводятся ремонт здания ГРС и крупноузловая сборка трубопроводной обвязки. Работники подрядной организации ООО «Газстройдеталь» уже приступили к демонтажу оборудования. Эта газораспределительная станция осуществляет подачу газа потребителям города и района по трём газопроводам с разным выходным давлением. В связи с этим впервые при ведении капитального ремонта в Обществе будут установлены две временные ГРС общей производительностью 80 тыс. куб м/час. На данный момент временная ГРС производительностью 20 тыс. куб м/час уже поступила на объект ремонта, теперь ожидается поступление второй – производительностью 60 тыс. куб м/час, после чего они обе будут установлены, запущены и можно будет приступать к основным работам.

Завершить капитальные ремонты обеих станций планируется до начала отопительного сезона.

Вероника ХАБАРОВА
Фото автора

НОВЫЙ ЭТАП В РАБОТЕ САМО

ООО «Газпром трансгаз Чайковский» впервые аккредитовано на проведение поверки теплотехнических средств измерений (давления и температуры).

Большинству из нас знакомы требования законодательства, предъявляемые к периодической поверке счётчиков воды, газа и электричества, используемых во многих квартирах и домах. Аналогичные требования предъявляются и к приборам, применяемым на производстве. Поверке подлежат приборы, которые используются при обеспечении безопасных условий и охраны труда, в сфере охраны окружающей среды, здравоохранения и других сферах, подлежащих государственному надзору в области обеспечения единства измерений.

В настоящий момент в Обществе эксплуатируются и находятся в резерве практически 120 тыс. приборов, индикаторов и информационно-измерительных каналов. Всё это оборудование требует периодического метрологического контроля. Так, например, 20 тыс. приборов от общего количества подлежат периодической поверке. Из оставшихся – 80 тыс. приборов подлежат калибровке, которой в Обществе занимаются 19 аккредитованных лабораторий, и ещё 20 тыс. – периодическому техническому обслуживанию.

Чтобы снизить временные, материальные и финансовые затраты при организации поверки в сторонних организациях, в конце 2018 года было принято решение об аккредитации метрологической службы Общества на право поверки средств измерений температуры и давления (манометры, термометры, преобразователи температуры, датчики давления, напоромеры и другие), как самых распространённых в производстве.

Работа по аккредитации предстояла масштабная. Аккредитуемой метрологической лаборатории службы автоматизации и метрологического обеспечения при администрации (МЛ САМО) необходимо было подтвердить свою компетентность наличием системы менеджмента качества обеспечения выполнения поверочных работ, необходимых эталонов, соответствующих помещений и квалифицированного персонала.

Процесс сбора и подготовки всех необходимых документов занял около года. Большую часть времени заняла разработка «Руководства по качеству организации и выполнения поверки средств измерений». Разработка осуществлялась совместными усилиями коллектива МЛ САМО во главе с инженером 2 категории Евгением Зубовым при активной помощи инженера группы внедрения и сопровождения системы менеджмента качества Натальи Шулаковой. Наконец, 29 декабря 2021 года было подано заявление в Федеральную службу по аккредитации (Росаккредитация) с целью получить своё право поверки средств измерений.

Для проверки нашего Общества Росаккредитация назначила экспертную группу в лице ООО «МаксЭксперт».

– *Мы заключили с экспертной группой договор о проведении проверки на соответствие критериям аккредитации, и уже в феврале этого года проверка началась,* – рассказывает заместитель начальника службы автоматизации и метрологического обеспечения Сергей Белоусов. – *Процедура аккредитации включала два основных вида работ: экспертизу документов и сведений, представленных нами, которая проходила дистанционно, и оценку экспертной группой реального состояния аккредитуемой метрологической лаборатории – в формате видеоконференцсвязи. Вместе с начальником метрологической лаборатории Алексеем Калабиным и инженером по метрологии второй категории Павлом Смирновым, предлагаемым нами в качестве поверителя, показывали: здание, где мы располагаемся, помещения, где планируем проводить поверку средств измерений, журналы фиксации работ, эталонное и вспомогательное оборудование для проведения поверки средств измерений. Кроме того, Павел продемонстрировал процедуры поверки средств теплотехнических измерений от начала и до конца, согласно методике поверки. Поскольку мы в полном объёме удовлетворили предъявляемые требования по всем критериям, наше Общество было аккредитовано на право поверки средств измерений в заявленной области аккредитации.*

Теперь в ООО «Газпром трансгаз Чайковский» есть аттестованный поверитель, что значительно ускоряет процесс работы по поверке средств измерений и снижает затраты, ведь теперь не нужно отправлять средства измерений давления и температуры на поверку в другие организации. В среднем за год требуется проводить поверку 5 300 штук указанных средств измерений. При этом поверка в метрологической лаборатории САМО будет осуществляться исключительно внутренняя, т.е. только собственных средств измерений Общества.

Через год предприятию предстоит пройти процедуру подтверждения компетенций, а также метрологическая лаборатория САМО планирует подать заявку на расширение области аккредитации и добавить в неё физико-химические средства измерений (системы обнаружения загазованности, газоанализаторы).

Поверка датчика давления. Запись метрологических характеристик прибора в журнал первичных записей

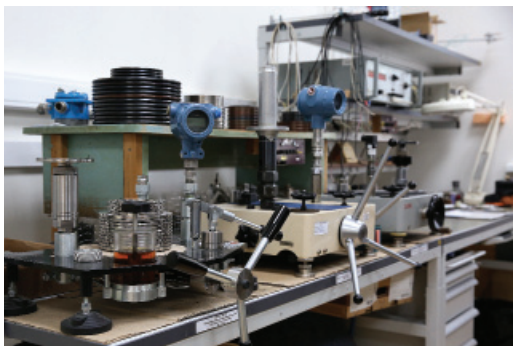

Эталонные прессы для поверки датчиков давления, манометров и преобразователей давления

Рабочее место для поверки термометров, термометров сопротивления и термопреобразователей

Александр Яичников, начальник производственного отдела метрологического обеспечения – главный метролог Общества:

– *Это очень большое событие для нашего Общества, поскольку мы впервые получили право проводить поверку ряда средств измерений самостоятельно. Это позволит сэкономить время и средства на отправку приборов в ФБУ «Пермский ЦСМ» и другие сторонние организации. Кроме этого, мы рассчитываем на дальнейшее расширение области аккредитации и включение в неё дорогих в поверке средств измерений. Ещё в 2019 году был составлен План мероприятий по подготовке к аккредитации на право поверки средств измерений, согласован с Департаментом ПАО «Газпром» (Герцог В.Х.), который мы поэтапно выполняли в течение трёх лет. Конечно, на срок выполнения мероприятий повлияли и ковидные ограничения – все работы по аккредитации, включая демонстрацию экспертной группе условий и процедур проведения поверки, проводились дистанционно. Решающими факторами в получении положительного заключения от Росаккредитации стали: наличие помещений, эталонов и, конечно же, высококлассные специалисты, работающие в САМО. Очень повезло с тем, что к нам пришёл работать Павел Смирнов, – у него огромный опыт работы поверителем. Знает методики поверки, участвовал в работах по аккредитации Чайковского филиала «ПЦСМ», и это явилось серьезным подспорьем для нас.*

Вероника ХАБАРОВА
Максим ЧИРКОВ
Сергей БЕЛОУСОВ

СОБЫТИЕ

ЗА УСПЕХИ В УЧЁБЕ

Лучших целевых студентов Общества и студентов профильной группы ООО «Газпром трансгаз Чайковский» «Перспектива» поощрили стипендией имени Сергея Петровича Сусликова.

Стипендия была учреждена в память о бывшем генеральном директоре Общества и в честь 60-летия со дня его рождения. Ежегодно ей будут поощряться лучшие целевые студенты Общества и студенты профильной группы ООО «Газпром трансгаз Чайковский» «Перспектива».

Комиссия под председательством заместителя генерального директора по управлению персоналом Общества Виктора Путинцева определила победителей в конкурсном отборе на соискание стипендии в размере 20 тыс. рублей. Ими стали два целевых студента – Яна Горбунова, студентка Уфимского государственного нефтяного технического университета, и Владислав Коробейников, студент Поволжского государственного университета телекоммуникаций и информатики, а также два студента профильной группы «Перспектива» в Чайковском техникуме промышленных технологий и управления (ЧТПТиУ) – Никита Мокеров и Андрей Мусихин.

Предпочтение в конкурсе отдавалось кандидатам, обучающимся по инженерно-техническим направлениям подготовки. Среди требований к участникам конкурса были названы средний балл за весь период обучения (не ниже 4,7 баллов), наличие побед в олимпиадах, конкурсах научно-исследовательской направленности, наличие статей и публикаций и т.п.

Учащимся профильной группы «Перспектива» заместитель генерального директора ООО «Газпром трансгаз Чайковский» Виктор Путинцев и ведущий инженер по подготовке кадров ОКиТО, курирующий направление целевых групп в Обществе, Лада Лущикова вручили сертификаты на торжественном мероприятии, посвящённом выпуску из ЧТПТиУ.

Виктор Путинцев отметил, что получатели стипендии и их успехи в учебной деятельности – пример для подражания, и пожелал ребятам не сдавать позиций в дальнейшей трудовой жизни.

Сертификаты стипендиатам вручают заместитель генерального директора по персоналу Общества Виктор Путинцев и ведущий инженер по подготовке кадров ОКиТО Лада Лущикова

Вероника ХАБАРОВА
Фото автора

КУРС НА ИМПОРТОЗАМЕЩЕНИЕ

В России продолжает активно развиваться импортозамещение, всё больший упор делается на возможность самостоятельного обеспечения своих потребностей во всех областях экономики. Остро стоит вопрос импортозамещения и в сфере информационных технологий. Если раньше отечественное программное обеспечение (ПО) не пользовалось высоким спросом, то сейчас всё больше компаний ищут возможности быстрого перехода с зарубежного ПО на отечественное, в том числе и дочерние общества ПАО «Газпром».

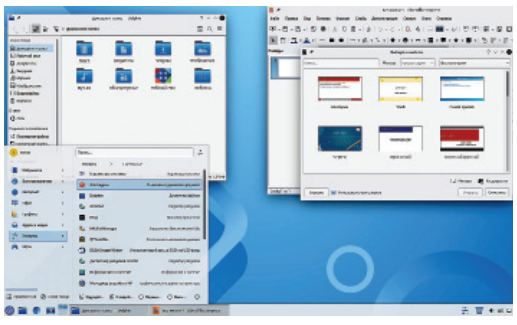

Рабочий стол ОС Роса

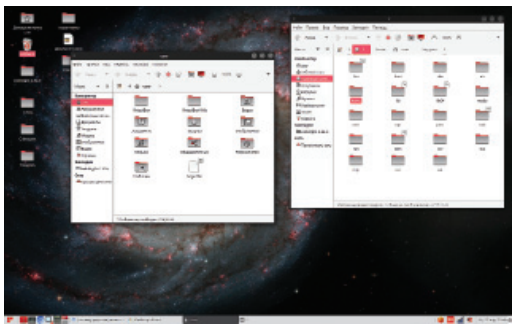

Рабочий стол РедОС

В течение последних нескольких лет в ООО «Газпром трансгаз Чайковский» идёт подготовка к переходу с привычной всем операционной системы Windows (ОС Windows) на Unix-подобные системы, разработанные на базе ядра Linux. И если изначально Unix-подобные системы были чисто иностранными разработками, то в последнее десятилетие несколько крупных российских разработчиков ПО разработали собственные версии операционных систем, основанных на открытых кодах Unix.

Многие помнят те времена, когда операционные системы на основе Linux были слишком сложны для простого пользователя, и в основном ими пользовались энтузиасты и профессионалы – люди из сферы информационных технологий. Теперь же интерфейс изменился, стал более интуитивным и дружественным.

– *Мы уже успели протестировать два продукта на базе ядра Linux: это ОС Роса и РедОС,* – рассказывает инженер-программист 3 категории отдела обслуживания системно-технической инфраструктуры и пользователей СИУС Игорь Леханов. – *В качестве оболочки для рабочего пространства они обе удобные. Человек, привыкший использовать ОС Windows, с минимальным дискомфортом сможет работать на этих ОС семейства Linux. Настройки интерфейса рабочего стола аналогичны ОС Windows, ничем не хуже. Что касается ПО, то тут пока не всё так просто. Тот набор программ, который мы привыкли видеть в ОС Windows, отличается от набора программ ОС на Linux. Офисные программы есть, но с определённым набором функционала.*

При переходе с одной ОС на другую особенно важна безболезненная замена офисного пакета приложений Microsoft Office, поскольку многим работникам уже трудно представить свою работу без привычного интерфейса и функционала офисных программ. Сотрудники отдела обслуживания системно-технической инфраструктуры и пользователей СИУС протестировали несколько программных продуктов. Самым подходящим оказался Р7-офис, наиболее похожий на то, что предлагает Microsoft.

– *Конечно, Р7-офис заменит не весь пакет офисных приложений, а только Word, Excel, PowerPoint,* – комментирует начальник отдела обслуживания системно-технической инфраструктуры и пользователей СИУС Александр Васильев. – *При тестировании мы заметили небольшие трудности. Например, при открытии документов типа Word может возникнуть смещение по строчкам, в документах формата Excel бывает, что переносятся не все формулы, прописанные в ячейках, где-то не хватает нужных пользователю функций. Вместо привычного всем пользователям шрифта Times New Roman в Р7-офис будет его аналог, идентичный по начертанию, но отличающийся по названию. Все найденные проблемы мы уже озвучили разработчику, и он их постепенно исправляет. Аналоги векторного графического редактора Microsoft Visio пока не готовы заменить весь спектр возможностей оригинального приложения, но разработчики обещают найти выход из ситуации.*

Переход на новое ПО – длительный процесс. До сих пор остаются сложности, которые ещё только предстоит решить – на отечественном рынке нет полноценных аналогов импортного ПО, ещё не найден способ взаимодействия со всеми принтерами и сканерами, в некоторых отделах Общества используются программы, написанные специально для ОС Windows, и на данный момент замены им нет.

– *Могут возникнуть сложности со старым оборудованием – драйвера есть не на все многофункциональные устройства,* – отмечает Александр Васильев. – *Работа на новой операционной системе с оборудованием коллективного пользования будет привычной, а вот со старым оборудованием могут быть проблемы. Систему электронного документооборота (СЭД) Directum мы постепенно заменим кроссплатформенным СЭД Directum RX, легко под новую операционную систему можно будет адаптировать и ИУС ПТ. Большинство отделов (производственные отделы, часть бухгалтерии) можно перевести на новое ПО почти незаметно, но где-то потребуются дополнительные действия.*

После проведения всех подготовительных работ, связанных с настройкой оборудования и программного обеспечения, необходимого для функционирования Directum RX, все входящие и исходящие письма, приказы, распоряжения, служебные и докладные записки – всё, что входит в блок «Канцелярия», работники администрации и всех филиалов Общества начнут обрабатывать в новой системе. Опытно-промышленная эксплуатация продлится месяц, после чего, при отсутствии необходимости доработки системы, будет принято решение о переводе программного продукта в промышленную эксплуатацию. При этом работа будет организована параллельно в двух системах электронного документооборота.

– *Дублирования функционала не будет, поскольку вся договорная работа, старые документы останутся в прежней системе Directum, хотя часть более свежих документов будет перенесена в новую систему,* – комментирует заместитель начальника СИУС Александр Вшивцев. – *В дальнейшем мы, конечно, планируем полный переход на Directum RX, а Directum будет использоваться лишь в качестве архива.*

Уже сейчас в Обществе сформирована рабочая группа по внедрению системы Directum RX в части договорной деятельности.

– *Бизнес-процесс ведения договоров очень большой и объемный, затрагивает много служб и отделов, к тому же в разных филиалах есть свои нюансы,* – объясняет Александр Вшивцев. – *Одномоментно перенести все старые процессы в новую систему невозможно, потому что есть различия в архитектуре системы, самих подходах к работе в системе. У нас очень сложно организована схема типовых маршрутов по согласованию договоров – около 30 типовых маршрутов нужно переработать под логику новой системы и при перетаскивании учесть старые ошибки.*

Перед переводом СЭД Directum RX в опытно-промышленную эксплуатацию специалисты СИУС провели 2 нагрузочных тестирования – большая группа людей имитировала работу в системе, создавая тем самым пиковую нагрузку. По итогам первого тестирования в настройки ПО внесли изменения и немного подкорректировали конфигурацию серверного оборудования. Итоги второго нагрузочного тестирования показали отсутствие проблем, связанных с системно-технической инфраструктурой, поэтому было принято решение о переводе системы в опытно-промышленную эксплуатацию.

– *Те, кто участвовал в тестировании Directum RX, разобрались в нём довольно быстро, ведь принцип работы остался тем же самым,* – рассказывает руководитель группы администрирования и ведения нормативно–справочной информации отдела сопровождения и развития локальных информационно–управляющих систем СИУС Павел Стариков. – *Конечно, есть небольшие изменения в расположении кнопок и названиях. Например, вместо типового маршрута теперь будет регламент. Но в Directum RX очень развита система помощи пользователю, там можно найти ответ на любой вопрос. Справочная система хорошо структурирована и включает в себя не только текст, но и поясняющие рисунки, схемы и видеоинструкции.*

Специалистам службы информационно–управляющих систем и профильных отделов филиалов предстоит проделать большую работу, однако подходят они к этому вопросу с улыбкой.

О поставленных задачах специалисты СИУС говорят так:

– *Мы уверены, что ничего невозможного нет, поэтому мы добьёмся успеха и в этой работе.*

Вероника ХАБАРОВА

ДОСТИЖЕНИЯ

С ТАКИМИ КОЛЛЕГАМИ НАДЁЖНО!

С 21 по 23 июня в Саранске состоялись ежегодные соревнования по пожарно-спасательному спорту среди дочерних обществ и организаций ПАО «Газпром». Команда Общества «Газпром трансгаз Чайковский» в очередной раз вошла в десятку лучших, заняв 9 место.

Продемонстрировать своё мастерство в столицу Мордовии приехали спортсмены 26 дочерних обществ и организаций ПАО «Газпром». Соревнования проходили в двух группах: 6 команд профессионалов и 20 – любителей, в число которых вошла и команда нашего предприятия.

ООО «Газпром трансгаз Чайковский» представляла опытная и сплочённая команда из 9 человек, образованная ещё в 2012 году из работников Воткинского ЛПУМГ и ИТЦ. Спортсмены принимали участие в девяти из десяти соревнований по пожарно-спасательному спорту ПАО «Газпром» (пропустили лишь одни – в Республике Беларусь).

В первый день участникам нужно было совершить забег на стометровую дистанцию с препятствиями. По завершении дня команда расположилась на 14 месте.

– *Я впервые посетил такие соревнования,* – поделился представитель Общества, заместитель начальника службы промышленной и пожарной безопасности Олег Шархимуллин. – *Впечатлила подготовленность организаторов – ООО «Газпром трансгаз Нижний Новгород». Всё продумано. За каждой командой приглядывали несколько волонтёров, готовых что-то прокомментировать, посоветовать, решить личные проблемы. Всё было сделано так, чтобы мы чувствовали себя как дома. В спортивной части было видно, что все команды заряжены на результат, невзирая на погодные условия – на стадионе то лил дождь, то светило солнце. Конечно, сразу было видно ярко выраженных лидеров и профессиональных спортсменов, но первый*

день соревнований показал, что ошибку может совершить даже сильнейший.

Во второй день команды состязались в дисциплине «Подъём по штурмовой лестнице». Спортсмены преодолевали дистанцию длиной около 32 метров с лестницей-штурмовкой и взбирались с её помощью на уровень окон четвёртого этажа. От команды выступали 7 спортсменов, а в зачёте учитывалось время пяти лучших. Самым быстрым (18,45 секунд) в команде Общества оказался её капитан, командир СПО Воткинского ЛПУМГ Александр Главнов.

– *Это замечательно, но над результатом ещё нужно работать*, – прокомментировал Александр. – *Можно добиваться большего, но для этого нужны тренировки на специальных сооружениях в течение года.*

В своей группе спортсмены стали шестыми, а по результатам двух дней команда разделила 10-12 строчки итогового протокола.

Третий соревновательный день начался с холодного утреннего ветра, но боевой настрой команд и отличное настроение спортсменов позволили не обращать внимание на непогоду. Заключительным нормативом стало боевое развёртывание от мотопомпы (насоса для перекачивания жидкости). По лучшему из двух попыток результату (35.30 секунд) команда Общества заняла 10 место. Разница между 3 и 11 местами составила всего 4 секунды!

– *В этот раз наш результат наилучший за все годы участия в боевом развёртывании,* – сказал после финиша Виктор Гарбузис, пожарный 4-го разряда службы пожарной охраны ИТЦ Общества. – *Капризное поведение мотопомпы не позволило показать результат, достойный призового места, но мы всё равно очень рады.*

В результате команда ООО «Газпром трансгаз Чайковский» стала девятой в юбилейных соревнованиях по пожарно-спасательному спорту.

По словам тренера команды, начальника СПО Воткинского ЛПМГ Михаила Бочкарёва спортсмены показали хороший результат:

– *Команда довольна, но ещё больше радует то, что ребята готовы стараться и тренироваться, чтобы показать более высокий результат в 2023 году в Оренбурге, где запланировано проведение очередных соревнований по пожарно-прикладному спорту среди дочерних обществ ПАО «Газпром».*

Вероника ХАБАРОВА
Фото предоставлено участниками соревнований

МОЛОДАЯ СМЕНА

ФОРУМ БУДУЩИХ ГАЗОВИКОВ

С 5 по 7 июля в Чайковском состоялся Форум целевых студентов ООО «Газпром трансгаз Чайковский», участниками которого стали 24 молодых человека.

В рамках форума студенты посетили Федеральный центр подготовки по зимним видам спорта «Снежинка», приняли участие в интеллектуальных играх и мастер-классе по тайм-менеджменту.

Дмитрий АКУЛОВ
Фото автора

ЭНЕРГИЯ ПРИВЕЛА К ПОБЕДЕ

Победа в командном зачёте и 14 призовых мест – результат участия команды ООО «Газпром трансгаз Чайковский» во II Международном онлайн-пробеге «Энергия Великой Победы».

Участие в соревнованиях среди компаний топливно-энергетического комплекса, проводимых по инициативе компании «Спорт-ТЭК» при поддержке Правительства России, приняли 435 атлетов. Соревнования проходили с использованием платформы VMARAFONE.CLUB на двух провайдерах данных: «Ручной ввод» и «Polar». 21 команда участвовала в соревновании по типу «Ручной ввод тренировок», 13 команд – автоматический ввод с использованием провайдера «Polar». Представители нашего предприятия вошли в число первых. При поддержке ОППО «Газпром трансгаз Чайковский профсоюз» честь Общества на беговых дорожках защищали 2 команды, в состав которых вошли 58 работников.

Соревнования проходили 20 и 21 мая. Мужчинам предлагалось преодолеть дистанцию 5 или 10 км, девушкам – 3 или 5 км. Участники сами определяли время и место забега. Количество попыток не было ограничено, лучший результат включался в зачёт.

По итогам командного зачёта турнира в номинации «ручной ввод тренировок» победу одержала команда «Газпром трансгаз Чайковский – 1», в состав которой вошли представители администрации Общества, ИТЦ, СКЗ, УАВР № 1, Чайковского, Увинского, Можгинского, Воткинского, Гремячинского и Кунгурского ЛПУМГ. В соревновании «ввод тренировок с «Polar» победила команда «РусГидро – 1». Команда «Газпром трансгаз Чайковский – 2» заняла восьмое место.

И в личном первенстве работники предприятия показали отличные результаты. В число победителей и призёров вошли Никита Шкляев и Артём Сентяков (Чайковское ЛПУМГ), Константин Бурашников и Олег Калабин (ИТЦ), Сергей Захаров (Можгинское ЛПУМГ) и Сергей Воробьёв (Увинское ЛПУМГ) – на дистанции 10 км, Никита Игумнов (ИТЦ), Александр Ачкеев (Увинское ЛПУМГ) – на дистанции 5 км. Среди женщин успеха добились Светлана Неволина (Гремячинское ЛПУМГ), Ольга Веретенникова (Увинское ЛПУМГ), Татьяна Журавлёва (СКЗ) – на дистанции 3 км; Галина Грахова и Екатерина Казанцева (ИТЦ), Юлия Корепанова (Воткинское ЛПУМГ) – на дистанции 5 км.

1 июля состоялась церемония награждения, во время которой победители и призёры II Международного онлайн-пробега «Энергия Великой Победы» были отмечены кубками, дипломами и памятными подарками.

Председатель ОППО «Газпром трансгаз Чайковский профсоюз» Татьяна Кузенская:

– Второй год работники нашего Общества принимают участие в Международном пробеге «Энергия Великой Победы». Несмотря на то, что формат проведения соревнований не совсем привычный для спортсменов – онлайн, интерес к этому мероприятию только растёт. Рады, что команда предприятия показала такие отличные результаты и смогла одержать уверенную победу! Поздравляю всех участников стартов с таким итогом и пусть энергия Победы станет для вас очередной ступенью к новым спортивным успехам!

Анна ТАРАСОВА
Фото Вероники ХАБАРОВОЙ

СПОРТАРЕНА

НАВСТРЕЧУ ЛЕТНЕЙ СПАРТАКИАДЕ ПАО «ГАЗПРОМ»

Большое спортивное событие объединит в этом году работников дочерних обществ ПАО «Газпром» – в августе состоится XIII Летняя спартакиада! На большой спортивный праздник съедутся сильнейшие сборные дочерних предприятий и организаций компании «Газпром», в том числе и команда ООО «Газпром трансгаз Чайковский». О составе сборной и подготовке к важным стартам рассказал ведущий специалист по социальной работе отдела социального развития Анатолий Килин.

– Анатолий Сергеевич, когда состоятся главные спортивные соревнования «Газпрома» последних пяти лет?

– XIII Летняя спартакиада ПАО «Газпром» пройдёт в городе Санкт-Петербурге с 6 по 13 августа. Впервые город на Неве будет принимать спортсменов дочерних обществ. Последние старты проходили в Сочи в 2017 году, спустя четыре года летняя спартакиада не состоялась ввиду ограничительных мер, связанных с новой коронавирусной инфекцией. И вот в этом году мы вновь окунёмся в атмосферу спортивных состязаний, ярких эмоций и побед!

– Команда нашего Общества уже сформирована?

– Да. Не так давно завершились соревнования в рамках летней спартакиады предприятия. По их итогам и был сформирован окончательный состав команды, которая будет защищать честь Общества на XIII Летней спартакиаде ПАО «Газпром». Делегация «Газпром трансгаз Чайковский» составит 70 человек, из них 55 – это спортсмены. В число делегации вошёл также сформированный тренерский штаб, поддерживать наших спортсменов в Санкт-Петербурге планирует и руководство предприятия. В настоящее время идёт подготовка пакета документов на каждого спортсмена. Напомню, что при формировании команды мы чётко следовали спортивным принципам: едут те, кто стал лидером в своих дисциплинах. В случаях форс-мажора рассматриваем другие кандидатуры. С каждым годом требования к участникам спартакиад ужесточаются. Одно из главных требований к спортсменам: трудовой стаж на момент проведения игр – 2 года работы на предприятии. Согласно Положению о проведении спартакиад, за 90 дней до начала соревнований необходимо предоставить организаторам все документы на участников и предварительную заявку. По итогам рассмотрения пакета документов мандатная комиссия даёт допуск на участие в соревнованиях. Мы с такой процедурой сталкиваемся не первый год и надеемся, что вопросов к нашим спортсменам не возникнет и все, кто планировал поехать в северную столицу, окажутся там.

– Какие дисциплины будут представлены на этой летней спартакиаде?

– Работникам предприятия предстоит принять участие в соревнованиях по лёгкой атлетике, шахматам и плаванию среди женщин и мужчин, померяться силами с коллегами в гиревом спорте и принять участие в двух игровых видах: волейболе (женский и мужской турниры) и футболе.

– Все соскучились по спартакиадам. Давайте расскажем, кто будет защищать честь Общества в каждом виде спорта, насколько обновился состав команд и каких результатов мы ждём от спортсменов. Начнём с королевы спорта – лёгкой атлетики.

– Большие надежды мы связываем с выступлением наших легкоатлетов. Традиционно этот вид спорта флагман нашего предприятия – на каждых стартах спортсмены Общества показывают высокие результаты. На прошлых спартакиадах Александр Старков из Чайковского ЛПУМГ становился победителем своего забега, и в этот раз мы надеемся на успешное выступление спортсмена. Ребята занимали и вторые места в личном первенстве, и в командной эстафете не раз поднимались на пьедестал почёта. Формированием команды и составлением графика тренировок традиционно занимается Константин Бурашников. Опыт прошлых лет показывает, что со своей задачей как тренер он справляется хорошо. Из опытных участников поедут, как уже сказал выше, Александр Старков, Андрей Арасланов и Галина Грахова (ИТЦ), Наталия Токарева (Пермское ЛПУМГ) и Ольга Веретенникова (Увинское ЛПУМГ). Впервые выйдут на старт Спартакиады ПАО «Газпром» Никита Игумнов и Екатерина Казанцева (ИТЦ), Александр Ачкеев (Увинское ЛПУМГ) и Юлия Корепанова (Воткинское ЛПУМГ).

– Кто будет защищать честь предприятия на плавательных дорожках?

– Состав команды остался практически таким же, каким был пять лет назад. В сборной только два новых имени – это Мария Иванова из УАВР № 1 и Иван Кропачев из Чайковского ЛПУМГ. Эти спортсмены усилили нашу сборную, и мы надеемся на их молодость и хорошую форму. В команде также проверенные временем опытные спортсмены – это Ирина Елпашева (Воткинское ЛПУМГ), Галина Петухова (Чайковское ЛПУМГ), Екатерина Русскова и Александр Калимулин (СКЗ), Андрей Вагнер (ИТЦ), Сергей Климов (Пермское ЛПУМГ). Ребята знают свои силы, тренируются и готовятся к стартам.

– Насколько я помню, в шахматном турнире принимают участие трое работников от каждого дочернего общества. Что-то изменилось по сравнению с прошлыми спартакиадами?

– Нет, каждое дочернее общество будет представлено тремя спортсменами – одной девушкой и двумя мужчинами. Наше предприятия будут представлять два работника Чайковского ЛПУМГ – Елена Лубнина и Евгений Кузин. Они – новички стартов. Хорошо выступив на Спартакиаде Общества, они завоевали право ехать в Санкт-Петербург. Компанию им составит Стас Пелевин из Пермского ЛПУМГ. Станислав входил в состав сборной предприятия в 2017 году и, думаю, также надёжно выступит в этот раз. А новичкам пожелаю удачи!

– Кто из гиревиков «Газпром трансгаз Чайковский» поедет в Санкт-Петербург?

– Тренером сборной по гиревому спорту Общества выступает Игорь Нунгессер, он и занимался формированием команды. Сразу оговорюсь, что состав мог быть намного сильнее. Два спортсмена, на которых мы возлагали большие надежды, по разным причинам не с нами. Но, тем не менее, команда сформирована, получился ровный дружный коллектив, и у нас есть все шансы побороться за высокие места. Мы гордимся, что на помосте северной столицы выступит мастер спорта по гиревому спорту Юрий Иванов из Можгинского ЛПУМГ. У него есть все шансы попасть в призёры в личном первенстве.

– Три месяца назад завершилась Спартакиада Общества. Мы стали свидетелями ярких волейбольных матчей. Итоги женского и мужского турниров были определяющими при формировании команд для выступления на Спартакиаде ПАО «Газпром»?

– Безусловно. Если говорить о женской сборной, то её состав, по сравнению с прошлыми годами, обновился практически на 70%. Появились новые спортсменки, и радует их уровень спортивной подготовки. Тренером сборной выступит опытный тренер СОК «Олимп» Александр Николаевич Лысков. Формированием мужской сборной занимается Константин Тронин из Пермского ЛПУМГ. Опытный спортсмен, играл в Высшей лиге и сейчас выступает тренером одной из пермских команд по волейболу. Он пользуется большим авторитетом у наших волейболистов, и мы ему всецело доверяем. Если говорить о составе мужской сборной, то состав команды обновился незначительно, костяк – опытные волейболисты. Надеемся, что наши спортсмены выступят на максимуме своих возможностей и покажут красивую игру.

– Теперь о футболе…

– Команду предприятия формирует Алексей Сергеев. Он сам в недавнем прошлом играл в футбольной команде «Энергия» г. Чайковского, имеет большой игровой опыт. Поэтому с нашей стороны ему дан полный карт-бланш. Состав нашей футбольной сборной обновился более, чем наполовину. Однако, в составе команды два опытных вратаря – Влад Никитин из Воткинского ЛПУМГ и Виталий Мужиков из Пермского ЛПУМГ. Футбол очень популярен в дочерних обществах, и на поле всегда разгораются нешуточные баталии. Отмечу и высокий уровень игроков, и сильный состав многих команд. Несмотря на это, надеемся, что парни покажут хорошую игру и смогут побороться за высокие места.

– Предполагается ли проведение общих сборов для команд перед выездом в Санкт-Петербург?

– Обязательно. Традиционно за две недели до стартов мы организуем общий сбор команды. В этом году также с 11 июля в Чайковском проходят двухнедельные тренировочные сборы. Здесь есть все условия: прекрасные спортивные залы ФОК «Импульс», «Лидер» и СОК «Олимп». Несмотря на летний период, когда все бассейны закрыты на профилактические работы, наши спортсмены имеют возможность тренироваться в одном из лучших бассейнов Пермского края. Бассейн ИТЦ, благодаря пониманию и поддержке со стороны начальника филиала Ильдара Флюровича Габбасова, открыт для наших пловцов. Волейболисты и футболисты – представители разных филиалов предприятия могут познакомится и сыграться друг с другом на наших физкультурных объектах в Чайковском.

– Какие задачи ставятся перед спортсменами ООО «Газпром трансгаз Чайковский» на предстоящих стартах?

– На протяжении многих лет команда ООО «Газпром трансгаз Чайковский» стабильно входит в десятку сильнейших команд ПАО «Газпром». Если учитывать, что каждый раз конкуренцию нам составляют порядка 28 команд, то наш результат можно считать очень достойным. Надеемся, что выступим так же. Хотя сейчас сложно делать прогнозы. Почти три года не было стартов, ребята многое упустили в тренировочном процессе. Однако, все дочерние общества находились в равных условиях. Но мы знаем, как наши спортсмены могут сражаться, насколько велико у них желание побеждать, поэтому надеемся на хорошее выступление. Со своей стороны, предприятие сделает всё возможное и приложит к этому максимум усилий. Так, каждый участник будет обеспечен спортивной экипировкой. Команда будет выглядеть достойно на фоне остальных участников спартакиады. Пройдут подготовительные сборы. И сейчас мы стараемся решить все организационные вопросы. Так что будем бороться!

Беседовала Анна ТАРАСОВА

В РАБОТЕ И СПОРТЕ – МАСТЕР!

«Тронин играет под номером 11», - сказали мне перед игрой. Так я увидела Константина Владимировича в деле – хлёсткие удары по мячу, отличная дальняя подача и максимальная включённость в игру. Мастер участка ЭСиРЗ службы ЭВС Пермского ЛПУМГ в волейболе не новичок, с детства на игровой площадке. И звание мастера спорта лишь подтверждает высокий уровень его спортивной подготовки.

В 34 года Константин Тронин принял важное для себя решение – завершил активную спортивную карьеру. Знакомый подсказал, что в Пермское ЛПУМГ нужен хороший волейболист, желательно с техническим образованием. После собеседования в 2009 году Тронин был принят на работу на должность мастера участка ЭСиРЗ промплощадки КС «Пермская». Пригодилось полученное в Пермском научно-исследовательском политехническом университете образование и спортивное прошлое. С принятием профессионального спортсмена исполнилась и давняя мечта начальника Пермского ЛПУМГ Валерия Соколова о возрождении команды филиала по волейболу.

СПОРТИВНАЯ КАРЬЕРА

Профессиональными спортсменами просто так не становятся. Всё идёт из детства. И Константин Тронин в этом смысле не исключение.

– Я родом из Ижевска. Когда учился в 4 классе, в школу пришёл тренер, отобрал самых высоких. Я тоже хотел быть в команде, он махнул на меня рукой и сказал: «Ну и этот тоже». Так я попал в спорт.

Начал заниматься волейболом. Играл, пока учился в школе. Когда пришло время выбирать профессию, по совету родителей поступил в Ижевский механический институт по направлению «электроэнергетика». В школе учился хорошо, поэтому поступить в вуз не составило особого труда. Студенту-спортсмену в институте всегда шли навстречу. Ведь на тот момент Константин Владимирович уже защищал честь команды Удмуртии в Высшей лиге. Волейбол стал не только частью жизни молодого человека, любимым занятием, которому хотелось отдавать всё своё время, но и в некотором роде смыслом жизни.

После третьего курса студент Тронин меняет место жительства. Теперь он представляет интересы пермского клуба «Уралсвязьинформ». Команда играет в Высшей лиге, уровень – высочайший! Получив перевод в Пермский «политех», продолжил учёбу. И здесь преподаватели охотно шли навстречу профессиональному спортсмену. Константин оказанное ему доверие полностью оправдывал.

– Возвращаемся с соревнований, все домой, а я в институт – «закрывать» задолженности, сдавать конспекты и так далее. Всё успевал. Институт успешно окончил и получил специальность «электропривод и автоматика промышленных установок и технологических установок».

Несмотря на успешность в овладении прикладными знаниями, душа всё же больше лежала к спорту. Поэтому в последующие годы он являлся действующим профессиональным спортсменом команды Пермской области по волейболу «Уралсвязьинформ», а с 2004 года – команды «Прикамье». Дважды в составе команд был финалистом Кубка России, принимал участие в Чемпионате России, где его команда «заходила» в первую восьмёрку. По результатам встреч игрокам было присвоено звание мастера спорта, в том числе и Константину Тронину. Профессиональный «спортивный» стаж нашего коллеги из Пермского ЛПУМГ – порядка 20 лет!

РАБОТА ГАЗОВИКА

Даже по окончании спортивной карьеры Константин Владимирович продолжил игровую практику. Такую возможность ему дала работа в Обществе. С его приходом была сформирована волейбольная команда Пермского ЛПУМГ, капитаном и одним из сильнейших игроков которой он является уже порядка 13 лет. Команда филиала по волейболу принимала участие в командном первенстве города Перми по волейболу. Только последние два года, в связи с эпидемиологическими ограничениями, практика участия была прервана. Дважды в составе команды ООО «Газпром трансгаз Чайковский» Константин Владимирович защищал честь предприятия на спартакиадах ПАО «Газпром»

– Всегда стараюсь играть хорошо. И даже сейчас мотивация не пропала. С удовольствием играю в волейбол, выступаю в составе команды филиала и завершать карьеру пока не собираюсь, – говорит он.

И со своими служебными обязанностями мастер участка ЭСиРЗ справляется очень достойно. Порядка 13 лет добросовестно трудится в службе энерговодоснабжения КС «Пермская», на хорошем счету у коллег, работает ответственно и с полной отдачей сил.

– Хороший пасующий – это 50% успеха команды. В нашем случае – это Константин Тронин! – говорит об игроке команды инструктор по спорту Пермского ЛПУМГ Олег Головин. – *Мы рады, что в нашей команде есть такой профессиональный спортсмен. Причём, он добился успеха не только на спортивном поприще. Его уважают в коллективе службы ЭВС, он профессионал высокого класса. Отмечен Благодарностью и Почётной грамотой ООО «Газпром трансгаз Чайковский». Мастер, одним словом!*

Последние несколько лет Константин Тронин успешно совмещает работу в ЛПУМГ с должностью старшего тренера волейбольного клуба «Кама» г. Перми. Волейболисты выступают во втором дивизионе Высшей лиги «А» и достаточно успешно. В 2020 году команда стала бронзовым призёром Высшей лиги «А». Олег Ильич добавляет, что и весь тренировочный процесс команды Пермского ЛПУМГ также на плечах Тронина. В этот раз команда заняла 4 место на летней Спартакиаде Общества. Это, конечно, не то, на что рассчитывали представители управления. Сказалось отсутствие игровой практики, возросший уровень соперников и полученная одним из сильнейших игроков команды травма. Но спортсмены сделали выводы и готовятся к новым стартам.

Анна ТАРАСОВА

неФОРМАТ

В очередном выпуске нашей неформальной рубрики на вопросы о своих предпочтениях, мечтах и ярких жизненных впечатлениях отвечает начальник Чайковского ЛПУМГ Владимир Левашов.

– Владимир Александрович, как выглядит отпуск Вашей мечты?

– Примерно на третий день лежания у моря я начинаю страдать, мне становится скучно. Я понял, что мне постоянно нужно куда-то идти, где-то лазить, что-то смотреть и изучать. Ведь отпуск запоминается чем-то необычным. Например, познавательными экскурсиями. А как здорово провести несколько дней в палатке на Челябинских озёрах летом или в горах зимой!

– Какой ваш любимый звук?

– Я родился и вырос в Казахстане. Мы классом очень часто ходили в степь, звук которой я до сих пор не могу забыть. Это ветер, смешивающий звуки шелестящей травы, пересыпающегося песка и мира животных в один неповторимый звук. Может быть, это звук детства.

– На что Вы обращаете внимание при знакомстве с человеком?

– Конечно, первое, что бросается в глаза, – его внешний вид. Я не имею в виду дорогую или крутую одежду, это для меня никакого значения не имеет. Просто человек должен себя уважать и выглядеть опрятно. А самое главное при знакомстве – это контакт «глаза в глаза». Мне важно видеть, что в глазах у человека, – уважение и желание общаться или злость, пренебрежение и хитрость. Всё это очень видно.

– У вас есть какие-либо табу?

– Пожалуй, главное моё табу – не брать чужое.

– Вам хотелось бы стать бессмертным? Если да, то для чего?

– Если бы я мог что-то изменить, исправить, повлиять на ход событий, направить его в лучшую сторону, то да. А если нет, то не вижу в этом никакого смысла.

– Какое желание Вы бы загадали волшебнику, пообещавшему исполнить одну мечту любой сложности?

– Пусть никакие беды, никакие хвори не затронут мою семью.

– Как вы отдыхаете после рабочего дня?

– Для меня лучший отдых – это дача. Она позволяет отвлечься от работы и переключиться на какое-нибудь физическое занятие. Это для меня своего рода медитация. Люблю баньку. Очень любим с супругой прогуляться перед сном по деревне. Ещё я стараюсь быть в курсе политических событий, поэтому, придя с работы, люблю взять пульт и, удобно расположившись, просмотреть все новости за день. Для меня это отдых, поскольку политику я люблю и стараюсь в ней разбираться. В общем, стараюсь отдыхать с пользой для здоровья, души и мозгов.

– Есть ли фильмы или книги, которыми все восхищаются, а Вы нет, и наоборот?

– Многие обожают смотреть боевики, ужастики или фильмы с компьютерной графикой, а я их совсем не люблю. Особенно терпеть не могу фильмы со сценами насилия. Я вообще люблю старые фильмы. Например, «Кин-дза-дза!» – замечательный фильм, а «Иван Васильевич меняет профессию» Гайдая и экранизацию шедевра Булгакова «Собачье сердце» вообще можно смотреть хоть каждый день. Когда смотришь фильмы, созданные в СССР, понимаешь, как тонко режиссёры скрывали в подтекстах сцен насущные проблемы. Это талант. Что касается книг, то я люблю Валентина Пикуля, запомнил на всю жизнь книгу Всеволода Овчинникова «Сакура и дуб». Сегодня для себя по-новому открыл Льва Толстого – читаю «Анну Каренину», не удивлюсь если и до романа «Война и мир» доберусь. Наверное, время подошло.

– Если бы в детстве Вы могли положить все свои самые любимые вещи в капсулу времени и отправить в будущее, какие бы предметы там оказались?

– Мне удалось сохранить небольшой деревянный строительный уровень моего дедушки. Этому уровню уже лет 100, наверное, или даже больше. Я помню, как дедушка столярничал, это и мне немного передалось. Помню, как он учил меня отмерять и чертить с помощью рейсмуса, как правильно работать рубанком и стамеской. Так вот я бы в капсулу времени положил все эти инструменты, которыми он работал. Сегодня такой инструмент в магазине не купишь.

– Какой ваш любимый праздник и почему?

– Новый год. Это даже не обсуждается. В этот праздник приезжают дочки, собирается вся семья. Мы заранее начинаем к нему готовиться и с большим удовольствием отмечаем.

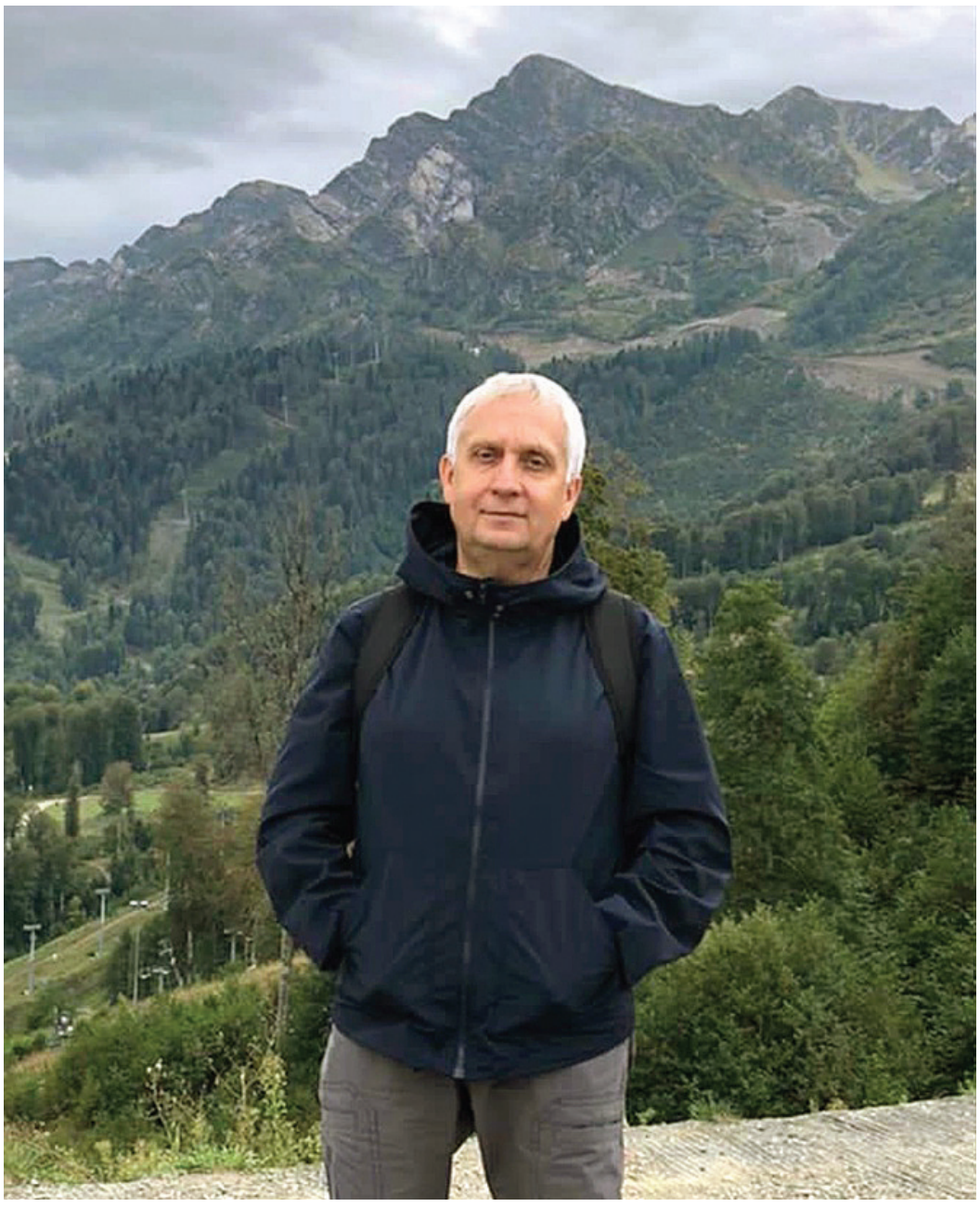

– О чём вы можете говорить часами?

– Ни о чём. Я по натуре молчун. Это, видимо, тоже в дедушку. Не люблю болтунов. Если поговорить о чём-то конкретном, то я всегда с удовольствием, но говорить часами – не про меня.

– Расскажите о чём-то, что Вас удивило.

– Больше 20 лет назад я с друзьями – коллегами по работе из Пермтрансгаза – впервые побывал в Китае. Я был поражён всем – культурой, людьми, отношением жителей к своей стране. А ещё тогда восприятие «сделано в Китае – значит ненадёжно» для меня было перечёркнуто раз и навсегда. Мы увидели, что то, что там делают, надёжно и красиво. Ни сориночки, ни окурка на территории многомиллионного Пекина. Никто никому не мешает своим поведением. Вокруг царило только дружелюбие, а вечером город превращался в одну большую танцевально-спортивную площадку.

Мы до сих пор общаемся с теми, кто был в той поездке, и, отвечая на звонки друг друга, говорим: «Ни хао».

– Каким талантом Вы хотели бы обладать и для чего?

– Я хочу научиться рисовать акварелью. По-моему, она может передавать совершенно невероятные сочетания цветов. Мне коллеги даже подарили акварель и специальную бумагу на день рождения. Может быть, этот талант во мне где-то спит, раз я так хочу этим заниматься.

– Как Вы отличаете умного человека от глупого?

–Умный человек никогда не начнёт себя выпячивать, пытаясь тем самым показать, какой он крутой. Это выглядит очень глупо.

– Самое памятное личное достижение.

– Почти 15 лет назад я впервые оказался на горнолыжном курорте. Я практически не мог стоять на лыжах. Тогда мой друг потратил кучу времени, чтобы меня научить. И, когда я на второй день смог сам скатиться с горы, я испытал невероятное счастье. Я могу! Я еду сам! Сегодня жалею, что не сделал это намного раньше. Мои родные подарили мне новые лыжи, собираюсь на них кататься ещё как минимум лет 15.

Беседовала Вероника ХАБАРОВА

ИНФОРМАЦИОННЫЕ РЕСУРСЫ ООО «ГАЗПРОМ ТРАНСГАЗ ЧАЙКОВСКИЙ»

сайт Общества

архив газеты

Газета «Газ-экспресс». Учредитель и издатель: ООО «Газпром трансгаз Чайковский». 617763, РФ, Пермский край, г. Чайковский, Приморский бульвар, 30. Главный редактор М.В. Селиванова. Газета зарегистрирована в Управлении Федеральной службы по надзору в сфере связи, информационных технологий и массовых коммуникаций по Пермскому краю. Свидетельство о регистрации ПИ № ТУ 59-0642 от 26.12.2011 г. Распространяется бесплатно. № 13 (627), июль 2022 г. Подписан в печать 15.07.2022 г. Дата выхода в свет 20.07.2022 г. Номер отпечатан ООО ПК «Парадигма». 426028, РФ, Республика Удмуртия, г. Ижевск, ул. Маяковского, 25. Заказ № 2022-05285. Тираж 999 экз. Адрес редакции: 617763, РФ, Пермский край, г. Чайковский, Приморский бульвар, 30. E-mail: selivanovamv@ptg.gazprom.ru. Тел.: (34241) 76-915 (редактор), 76-736, 76-006 (корр.). Дизайн, вёрстка: рекламно-информационная группа ООО «Газпром трансгаз Чайковский». Электронная версия газеты на сайте www.tchaikovsky-tr.gazprom.ru.